

Roberto Enrique Kameo
Morris Pimenta e Souza

Hospital da Mulher/Seconci - SP

Introdução

O Hospital da Mulher (HM) é um hospital público estadual sob gestão pelo Seconci-SP implantando em outubro de 2022, especializado em oncologia feminina. Tem o maior serviço de Mastologia do país, o qual apresenta uma linha de cuidado que envolve do diagnóstico até o tratamento final, incluindo o atendimento médico e multidisciplinar, tratamento cirúrgico, quimioterápico, radioterápico e *follow up*.

Objetivo

Descrever como o cuidado em Mastologia se desenvolve no HM e de que maneira ele é coordenado para torná-lo ágil frente a complexidade do diagnóstico oncológico e definição do plano terapêutico nas diversas fases da trajetória das pacientes pela linha de cuidado

Método

Foi realizado de um relato descritivo do cuidado ofertado no Hospital da Mulher, na especialidade de Mastologia.

Resultado

Na Mastologia, o HM apresenta um atendimento baseado no *one-stop clinic*, onde confirma o diagnóstico e define o plano terapêutico em um ou dois atendimentos (GUI et al., 1995; DELALOGUE et al., 2016). As pacientes são referenciadas via regulação estadual (SIRESP), já com diagnóstico confirmado por anátomo-patológico (AP) ou pelo Protocolo de alta suspeição de câncer do Estado de São Paulo (COORDENADORIA DE PLANEJAMENTO DA SAÚDE, 2021). Nessa primeira consulta, caso a paciente já tenha o diagnóstico AP de câncer de mama, já é definido o plano terapêutico, o qual poderá ser cirúrgico ou quimioterápico neoadjuvante. Caso seja necessário a biópsia, o mastologista avaliará e fará a biópsia core, guiada por exame clínico, ultrassom ou mamografia e o plano terapêutico será definido com a confirmação AP no primeiro retorno da paciente.

Conclusão

O modelo *one-stop clinic* viabiliza o diagnóstico do câncer de mama no mínimo de passagens possíveis da paciente pelo HM e implementa precocemente o seu tratamento, se mostrando de alta resolutividade frente aos desafios de acesso à saúde, atraso no diagnóstico na rede de atenção (TRUFELLI et al., 2008), dificuldade de mobilidade e seu alto custo em uma metrópole como a cidade de São Paulo.

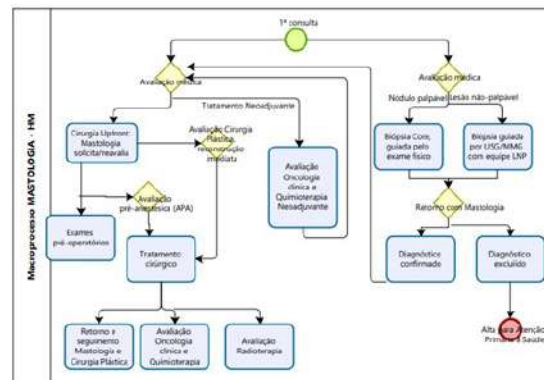

Referências Bibliográficas

GUI, G. P. et al. One-stop diagnosis for symptomatic breast disease. *Annals of the Royal College of Surgeons of England*, v. 77, n. 1, p. 24, 1995.

DELALOGUE, S. et al. The challenge of rapid diagnosis in oncology: Diagnostic accuracy and cost analysis of a large-scale one-stop breast clinic. *European Journal of Cancer*, v. 66, p. 131–137, out. 2016.

COORDENADORIA DE PLANEJAMENTO DA SAÚDE (São Paulo). Deliberação CIB nº 53, de 21/05/2021. Protocolo estadual de alta suspeição em oncologia e diretrizes para a pactuação de protocolo regional de acesso à rede de alta complexidade em oncologia, no Estado de São Paulo. *Diário Oficial do Estado de São Paulo: Poder Executivo*, Seção I, n. 98, p.56, 22 mai 2021

TRUFELLI, D. C. et al. Análise do atraso no diagnóstico e tratamento do câncer de mama em um hospital público. *Revista da Associação Médica Brasileira*, v. 54, n. 1, p. 72–76, fev. 2008.

e-mail: robero.kameo@hospitaldamulhersp.org.br



seconciSP/OSS

Salvando vidas. Construindo o Brasil.